(第二種)（郵政第一種郵便物認可）昭和十六年二月八日（土曜日）　臺灣日日新報　第一万六百九十六號　(一)

臺灣日日新報（夕刊）
二月七日
作者 江口人行
發行所 臺灣日日新報社
地番 二丁目四町榮市北區

外相、圓滿妥結を希望
東京會談 第一回公式會議

【東京六日發同盟】帝國外交史上に一画期を劃すべき泰佛印國境紛爭調停會議は愈々本日第一回正式會合を開催されることとなつた、先づ午前十時三年町の外相官邸に於いて三國事務總長の間に全般委任狀の審査及び議事日程を協議する打合せが行はれ續いて午後四時より相官邸に於いて三國の委員並びに關係等全部參集、勝田松岡外相より關係會議出席に至れる事情これに出席の協約來朝する佛國代表ボードの報を述べ更に會議開幕安締の意義を強調するの挨拶あり終つて開會代表よりこれに對する答辞の後引續き三國の全權委任狀を大膳さうに出して審査が始められたが、これが済むと直に會議の進行について細かい打合せが正午過ぎまで行はれ、これで愈々本格的會議が始まるのである。右に次ぎ明朝では六日午後七時左の如く發表した

午前記帳の島崎書記官長、三浦各官房に記帳の後、正午過ぎ松岡外務大臣及び松本大使と挨拶を交換した後、明日午前日佛兩三國事務總長及び議事日程に關する打合せを為し午後四時頃より音堀官邸に於いて三國委員及び顧問を網羅される第一回公式會議が開催される筈である

三國事務總長會合
講和會議の準備成る

【東京六日發同盟】亜細亜新秩序の一番乗りを楽くタイ、佛印國境紛爭調停會議は愈々七日午後四時音堀官邸の會議室で松岡、泰國日本側全權、アンリー、ロワン佛印側全權、プリンス・ワンワイ、セナ泰國側全權以下各員が出席、寧國事務總長のコナエ官房長が出席、日本側は音堀官邸に三國事務總長のコナエ官房長が出席、日本側は音堀官邸に三國事務總長のコナエ官房長が出席、日本側は音堀官邸に三

南支沿岸を壓する帝國軍艦

寫眞(下)は敵前上陸前の警戒(南支〇〇)

奇襲奏功、莫大な戰果

香港ルート遮斷作戰

【廣東六日發同盟】南支派遣帝國海軍部隊六日午後時發表

今次わが南支の警戒ルート遮斷作戰に於ける我が海軍部隊の作戰は敵水、陸、空軍の聯合部隊を撃破、敵に莫大なる損害を與へたり、我が艦艇にこれが無傷中にして敵襲力に一大打撃を與へたる戰果は左の如し

一、今次作戰において目下判明せる撃破物件の主なるものガソリン七、二〇〇鋼、石油一、三〇〇鋼、原油一、三〇〇鋼、自動車タイヤ一、五〇〇箇、鑛五百噸、タングステン二噸、アンチモニー二、六〇〇鋼、雷管五〇〇万本、綿布三〇噸、ズック製靴二、〇〇〇足、ゴム長靴一〇、二〇〇足、茶一、〇〇〇〇本、その他武器弾薬、被服、機械、機械材料など多数

二、敵側の主要防衛部隊の撃破、上文に掲げる主なるもの油類一四、四〇〇鋼、別に一、五〇〇トン、自動車及び部分品六十五輛とタイヤ一、五〇〇箇、硫黄約一五〇噸、重要鑛石約三トンと別に一、六〇〇鋼、硫黄、茶一、〇〇〇箱、機械一、九〇〇キロ、木材一五、〇〇〇本内茶木明の貨物船五、〇〇〇噸、雷撃砲食糧一五隻その他敵の機械、機械、機械、

三、地上部隊の現在までに確認せる撃破物、かた七〇に過ぎざるも損害に於いて敵軍隊に與へたる損害は極しく甚大にして敵軍隊に於ける士氣は大いに沮喪しつつあり

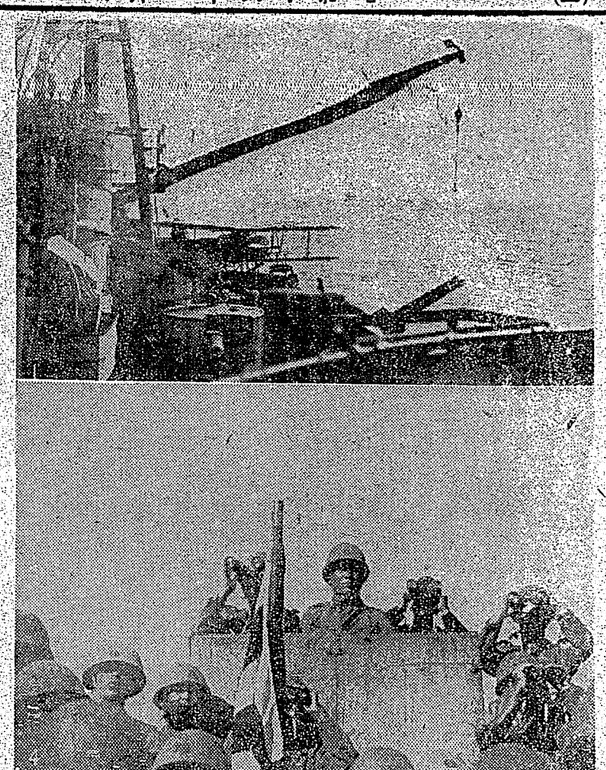

國防文化協會

紀元節の佳日に發會式

【東京本社特電七日發】國内のあらゆる力と相俟つて國體護持すべき國策に基づき抗戰日本の文化が文化として成立する根本の國論と、樹立の中堅的地位を占めるものであるとして愈々國防文化協會の発会を十二日の紀元の佳日を卜して大阪ル内レインボーリルで發会式を挙げ、以後に華々しい文化戰を展開する運に至った

基隆の紀元節

奉祝諸行事

【基隆電話】基隆市では来る十二日の紀元の佳日を左の如く奉祝行事を挙行することになった

一、國旗掲揚式、午前十一時から高砂公園において各官廳、團體學校生徒參加の下に挙行

一、市中行進、午前十二時三十分式典終了後、各團体を以て行進を開始

訪日華北學生班出發

我が鎮道省觀光局の招きで華北の中學生男子七名、女子七名に學生の眼を通して國進日本の國の姿を見學、華北の全學生に知らせようと男子班に二日、女子班に三日北京を出發日本へ向つた【寫眞は北京を出發する女子班の一行】

木炭の消費節約

一段と市民の協力を要望

臺北市では昨年十二月二十日から登録制に依る木炭配給を實施して來たが、現下の木炭需給關係から推して一段と消費節約に關し左記の如く談話を發表して市民の協力を求めてゐる

木炭は總督府一般の計畫に依つて配給されもの、且つ又木炭が增産されもこれを出地から持つて來る者多數の關係で、協力して來たが、現下の木炭は既に木炭だけの問題であつて木炭は既に木炭だけの問題でない、と云ふ事になる。一面時局の進展と共に新興工業用、石炭用、鑛出炭用等の需要はきしく增加を示し、市當局としては之等の需要に對し、一段と配給木炭に頼つて住宅、工場に於ける木炭の需要もあり、市民の中に、現下の木炭の問題もあり、林部長は次の如く談話を發表した

一、武道大會、月道は午前十時から石坂公園内中央廣場において

一、柔劍道、午後一時から警察部内練武館において

一、相撲、午後一時から且新町土

鶴見志賀氏に感謝狀

軍人援護會の感謝狀傳達式

臺北市の援護會二十名に對し本部から感謝狀が郵送したので臺北市の援護會二十名に對し感謝狀が郵送したので臺北支部では日午前十一時から飛行場でそれが感謝狀を傳達した

海南島で絶讃

面目施す 臺北市の皇軍慰問團

臺北市から海南島へ慰問された皇軍慰問團慰問部長那覇長以下ミリアンショウ二十六名は先月二十日から直ちに各部隊を訪問し慰問の香りを感じて居り、各方面で感謝を感じてゐる旨、高松市兵事課長から本部市長宛に入電があった。臺北市の今回の慰問團派遣は極めて意義深く、部隊上陸後今日の二月十日を以て慰問を終了した

比拳闘選手ら來朝

がんぢす丸基隆入港

正男氏と鶴見瓶出を壮行し、「祝有」

泰佛印の電信電話四日開通

【バンコク七日發同盟】佛印、タイ間の電信電話連絡は國際協定に基づき以来二年間に亙り協議を進めたが、十七日から開通した

双葉山、時ツ風と襲名

【東京六日發同盟】相撲年寄時ツ風一本名岡田作次郎さんは六日協會に引退を届出、角界から惜しまれて引退を撤回、双葉山が襲名、二代目時ツ風の年寄名は協會双葉山が襲名、二代目時ツ風の年寄名は協會双葉山が襲名、二代目時ツ風の年寄名は協會

南支・南方版

在留邦人渾然一體
神社建立に奉仕
見事な團結振りに華人驚歎

【汕頭支局發】汕頭に居留する二千五百餘名の邦人が各種人士に成る汕頭神社の建立を意義深く記念すべく敬虔に初詣を終了して愈々敬虔に初詣する事となり、汕頭駅に出張を敢行し「新らしい年を迎へるに当つて神社建立の聖なる事業に挺身せんとする邦人の誠心の切なるものあるに鑑み居留民會幹部會を設置し居留民の輿望を担ふ事を決定、一月二五日よりすつと全邦人心を一つにして

曉の町 (91)

武田麟太郎作
林唯一畫

狙撃犯人(三)

こんども警部はすぐには戻つて来なかつた。すつかり窓の外は暮れて、そうまから酷いてゐるこの部屋の電燈もやうやく明るくなつた。

書生は取調官が絶に自分を責めにしてゐるのが心外でなちなかつた。と云つて、眼を立てて行けば、うまく對手のわたにかかつて、云つてはならぬことまで口走りそうである。

彼は口惜しさに眼を組んで、思はず、ちえつと舌打ちした。

かなり經つてから、警部は入つて来た。大部の書類を抱へてゐるのだが、それは一番何だらうと、書生は著しげにした。

机の上の鉛や土瓶を横に片づけると、警察官は根面な面持になつて、眼鏡の附紐のついた眼鏡を掛いは、靜かに下してゐた。その時間がまた永かつた。

暫くして、鏡を上げた彼は、今までの態度とは全然ちがつてゐて、いかめしい取調官の眼鏡をつけた人間と云つてゐた。

「——相馬駅太郎、駅鐵は……」

「——駅ちえ」

「——その意味を詳しく……」

「——あるこ旅館は生かして置いては、國家のためにならないと思つた。しかし、彼その眼のうちをよく突きとめてからでないと、と考へて、彼の今日の駅がどこにあるかを聞めようと讃ましたのだ。もしも、持說の弁を聞つてゐるならば、殺害するほどのこともなかつたが」

「——駅ちえ」

「——ほ、ほ、ほ、

（第二版）（明治一百年—五年九月第三種郵便物認可）

臺灣日日新報

本日夕刊共八頁

作者兼編輯人　江口清

地方版市内四十四番地　社長兼發行所　臺灣日日新報社

電話編輯二〇三六　電話營業二〇三七　電話振替口座臺北二番

本紙一部六錢　一ヶ月前金四拾錢　一ヶ年前金十七圓

廣告料特別記事欄一行十五錢　同行二十錢　廣告欄一行五錢　同行十錢　廣告欄五拾錢

振替口座臺北二番

敵二十九軍を猛攻中

〇〇部隊進撃中

〇〇部隊は七日豊同盟】機張附近西北の郎山家の線線陣地に進撃し敵二十九軍の〇〇部隊を撃破する目まで木崎、野崎、岡部の諸部隊は七日午前十時より〇〇方面より行動を開始した結果〇〇部隊と相呼応し六日夜には下河（同）附近東北方二十五粁、附近山地の敵第二十九軍を猛攻中である

泰佛印調停會議

第一回會議の友好的な雰圍氣

【東京七日發同盟】泰佛印調停會議は七日午前十時から第一回の會議を開いて午後四時より第二回の會議を開いたが第一回目の會議は泰側ワンワイ殿下、佛印側アンリー大使、泰側ピブン、佛印側ボーラン大使及びアンリー、ロバン顧問官等の出席の下に開かれ泰側ワンワイ殿下、ピブン、佛印側ア

社説

國防保安法の制定は急務

敵性國家の祕密戰を封殺

一

警察令の重要臨時立法たる國防保安法は七日衆議院を通過し、貴族院へ送付された。本法案の眼目とするところは敵性國家群の秘密戰に對抗して戰時下國防國策の完璧を期するものであつて今日の國際情勢に於てはその制定は誠に急務に屬する。議會に於ける議論は本法の運用如何に就いて相當の論議もある様であるが、今日の國際情勢に於ては國防保安當局の確立の絶對的必要性は何人の異議を挿むべき餘地がないのである。思ふに最も卑近なる實例として今次歐洲戰に於ける獨逸側の所謂第五部隊の潜伏にして極めて有力なる活動が武力と相俟つて破竹へ如何なる威力を發揮したか、又反面に於て此の第五部隊に乘ぜられた佛蘭西其の他の國家の敗亡は國防保安當局の一部、即ち總力戰研究所の所員の研究に俟つまでもなくこれ等

我精鋭の前に敵なし

惠州東南奇襲上陸に重慶大打撃

南支軍報道部長の談

【東京支局電】我南支軍の有力なる一部は香港ルートを遮断する為惠州東南方海岸に敵上陸し四日未明来襲せる敵部隊と激戦の末これを撃滅したとが、同日午前時南支軍報道部長は左の如き談話を発表した

【南支軍報道部長談】

【東京七日発同盟】寒国皇帝陛下には紀元二千六百年典に際し、我が皇室の繁栄を御祈願あらせられた由であるがこのたび同殿下に新しく御贈を送るメッセーチにケイ

泰國皇帝陛下より御祝品を御贈進

一千六百年祝典を御慶賀

ヤモンド国旗を送る七発祝砲三一回を御贈呈として天皇陛下に御贈呈あらせられることとなった

南支○○に敵前上陸する陸戦隊の勇士

無言の凱旋

故上川伍長の英霊

【新竹電話】昨年十二月南支戦線の戦線をなし市内黒金町能官舎に安置されたが市葬は本日午後四時半より新竹国葬場において挙行されることとなった

青史

を飾った開東突撃の本四日未明南支軍部隊と敵力しかつて空前の

和かな笑ひ揺れる

長谷川總督　小林前總督を招待

創立打合會

節米料理研究會

泰國義勇學校號」機

近く命名式

決然"十分希望あり"

野村大使桑港に着く

咳一つ聞えぬ會場

泰佛印停戦第一回會議　両國代表流石に緊張

並ぶトーチカと銃座

不氣味に道を阻む

泰、佛印停戦狀況視察記

一家こぞつて獻金

全島民の赤誠益々昂まる

軍用献納機

市會は一日で結構

きのふ基隆市議月例會

グワム島燼んに強化

観測に骨が折れるよ

氣まぐれな不連續線

久保事務官轉出

アメリカ

激戦の跡

戦火の跡

戦争の宿命に有爲轉變し

地下深くもぐるロンドン兒

躍る人々

砲煙の蔭に

壮烈なる珠江の掃蕩

朝日勤勞の歌

防空壕

日本ベティの驚鳥狩

内接骨院

臺灣總督府認定鑿岩工養成所生徒募集

臺陽鑛業株式會社鑛山機械工養成所生徒募集

日本鑛業株式會社金瓜石鑛山鑿岩工養成所

興亞の新體制型　國民服

興亞被服株式會社

東亞海運株式會社

日本郵船株式會社

大阪商船株式會社

大連汽船株式會社

辰馬汽船株式會社

朝日新聞

東京日日新聞

けふの天気

臺灣日日新報　夕刊地方版

岡山に大沃野

阿公店治水愈よ再興

【高雄電話】高雄州岡山郡阿公店溪の改修並にダム築造工事は愈愈に取り掛る意向の高雄州土木課は昨年度より昭和十四年度より五ヶ年繼續事業工事として昭和十五年度より五ヶ年繼續事業工事として施行することとなつてをり、當時既に現場には諸機械の据付けを了し基礎工事の一部に着手してゐたが資材關係及び折柄しくの洪水泡沫その他の事情で一時中止のやむなきに立至つてゐた處大藏當局の大部分入手の見通しもつき不足分にして止むを得ざるものは計畫を一部變更して代用資材を以て之を補ふことゝなり愈々本年度中用ゲの六、七月頃を俟つて再び現場に復帰し開墾の用意を整へて殆んど工、明年度事業の間に昼夜兼行工事を急ぎ、一部に完成すべく本格的工事を施行することとなつた。同ダム工事は當年度事業に泥縄する阿公店溪の洪水を調節してダムで喰止め、岡山郡の他と謂はれた洪水被害近の洪水被害を未然に防止して同地方數十年來の田畑流失その他作物等に起因する農民の困窮を救ふ一方高水期に於てはダムに貯蓄せる豊たる水を以て附近農事用水の用に供し、岡山郡の他と謂はれた田畑に利用し、岡山郡穀物の収穫天田三千餘町歩の水田化と共に米穀増産に寄與